



MESTSKÉ LESY BARDEJOV, S. R. O.

Na zasadnutie
MsR dňa: 17. 5. 2018

Materiál č.

Správa o hospodárení obchodnej spoločnosti Mestské lesy Bardejov, s. r. o. za rok 2017

Na základe:

Plánu zasadnutí

Návrh na uznesenie:

Mestská rada v Bardejove po prerokovaní odporúča MsZ:

- a) zobrať na vedomie Správu o hospodárení obchodnej spoločnosti Mestské lesy Bardejov, s. r. o. za rok 2017
- b) zobrať na vedomie stanovisko DR k Správe o hospodárení obchodnej spoločnosti Mestské lesy Bardejov, s. r. o. za rok 2017

Predkladá:

Ing. Vladimír Zoľák
konateľ spoločnosti

Spracovateľ:

Ing. Vladimír Zoľák
Ing. Mikuláš Zelem
Ing. Ondrej Čech

Spravodajca:

Ing. Vladimír Zoľák
konateľ spoločnosti

Prerokované:

- na zasadnutí vedenia mesta
- v dozornej rade

počet strán 19 + 2 prílohy

V Bardejove 9. 5. 2018

MESTSKÉ LESY BARDEJOV, S. R. O.

**Správa o hospodárení obchodnej spoločnosti
Mestské lesy Bardejov, s. r. o.
za rok 2017**

Všetky lesy bez ohľadu na veľkosť a výmeru (vlastníctvo, užívanie) musia sa plánovite obhospodarovať ako lesný fond tak, aby sa zabezpečovali a zlepšovali funkcie lesov pri zachovaní trvalého pôsobenia úžitkov lesov a utvárali predpoklady na racionalizáciu lesného hospodárstva.

Z preambuly zákona o lesoch

Základné údaje, profil a predmet činnosti podniku

Obchodné meno podniku:	Mestské lesy Bardejov, s. r. o.
Sídlo podniku:	Orechová 2884/8, 085 01 Bardejov
Právna forma:	spoločnosť s ručením obmedzeným
Dátum vzniku:	7. 8. 2013
IČO:	47332638
IČ DPH:	SK2023830281
Označenie zápisu v Obchodnom registri:	zapísaný v Obchodnom registri Okresného súdu v Prešove dňa 7. 8. 2013, Oddiel Sro., Vložka číslo 28448/P

Mestské lesy Bardejov, s. r. o. je pokračovateľom bohatých a dlhodobých tradícií lesníctva na Slovensku. Naša spoločnosť, ako obhospodarovateľ a nájomca majetku mesta Bardejov, je už svojou podstatou zaviazaný k jeho čo najlepšiemu zhodnocovaniu.

Spoločnosť bola založená uznesením číslo 32/2013 z XVIII. zasadnutia Mestského zastupiteľstva v Bardejove zo dňa 25. 6. 2013 so 100% majetkovou účasťou Mesta Bardejov. Vznik spoločnosti sa datuje k 7. 8. 2013 zápisom do Obchodného registra.

Základným predmetom činnosti Mestských lesov Bardejov, s. r. o. je zabezpečenie trvalo-udržateľného obhospodarovania lesov vo vlastníctve Mesta Bardejova tak, aby sa pri dodržaní všetkých princípov a kritérií trvalo-udržateľného rozvoja lesov zlepšovala funkčnosť a maximalizovalo dosahovanie pozitívnych efektov hospodárenia.

Spoločnosť začala hospodáriť na lesných pozemkoch v katastrálnych územiach Bardejova, Mokroluhu, Zlatého, Rokytova, Tarnova, Richvaldu, Vyšnej Voľa, Nižnej Voľa, Lukavice a Komárova 1. januára 2014, kedy začala platiť nájomná zmluva medzi Mestom Bardejov a Mestskými lesmi Bardejov, s. r. o.

Mestské zastupiteľstvo uznesením číslo 98/2017 z XXVII. zasadnutia zo dňa 24. 10. 2017 schválilo zvýšenie základného imania spoločnosti zo sumy 5 000,- € na sumu 100 000,- € nepeňažným vkladom vo výške 95 000,- €. Nepeňažný vklad tvorí administratívna budova s pozemkami, čo Okresný súd v Prešove zapísal do Obchodného registra dňa 15. 11. 2017. Zároveň bola zmenená adresa sídla spoločnosti na ulicu Orechovú 2884/8, 085 01 Bardejov.

Vízia a poslanie podniku

VÍZIA PODNIKU

Našou víziou je trvalo-udržateľný rozvoj mestských lesov, ktorý zabezpečí proporcionálne uspokojovanie potrieb spoločnosti a optimálne zhodnotí lesný majetok mesta.

POSLANIE PODNIKU

Svojou činnosťou chceme zabezpečovať trvalo-udržateľný rozvoj lesa, pracovať v prospech celej spoločnosti pri rešpektovaní princípov ochrany životného prostredia, tradícií lesníctva a dlhodobej prosperity podniku.

POSLANIE KÓDEXU ETICKÉHO SPRÁVANIA

Etický kódex je jednotným štandardom pravidiel a noriem správania sa spoločnosti a jej zamestnancov vo vnútri organizácie medzi jej zamestnancami na všetkých úrovniach a vo vzťahu k externému prostrediu organizácie – k obchodným partnerom a občanom Bardejova. Taktiež je prejavom zodpovednosti voči všetkým subjektom pracovnoprávných a obchodných vzťahov. Rešpektovanie etiky má súčasne význam pre kultivovanie hospodárskeho systému a je na prospech celej spoločnosti.

Hospodárske ukazovatele

Ťažbová činnosť:

V roku 2017 bolo vyťažených zaokrúhlene **5 479 m³** ihličnatého dreva a **12 298 m³** listnatého dreva. Spolu sa vyrúbalo **17 777 m³** drevnej hmoty. K tomu bolo spracovaných **1 103 m³** drevných zvyškov a konárov, ktoré boli zoštíepkované a dodali sa teplárňam. Táto biomasa sa spracovala nad ročný etát, neevidujeme ju v LHE. Konečná zásoba na odvozných miestach a ES zostala v objeme **590,01 m³** surových kmeňov. Boli ponechané na odvozné miesto zásoby v objeme 437,65 m³ a ES 152,36 m³ z dôvodu počiatočného štartu v novom roku.

Ťažba dreva podľa štruktúry vyzerala takto:

- v **obnovnej ťažbe** bolo vyťažených **12 284 m³**, t. j. **69,10 %** z celkového objemu ročnej ťažby, z toho ihličnatého dreva 3 348 m³,
- vo **výchovnej ťažbe do 50 rokov** sa vyťažilo **2 058 m³**, čo bolo **11,58 %** z celkového objemu ročnej ťažby, z toho ihličnatá drevná hmota činila 607 m³,
- vo **výchovnej ťažbe nad 50 rokov** sa vyťažilo **449 m³**, len **2,53 %** z celkového objemu ročnej ťažby, z toho ihličnatá drevná hmota predstavovala 24 m³,
- bola spracovaná **kalamita vetrová a hubová** a v objeme **2 986 m³**, čo činilo **16,80 %** z objemu celkovej ťažby, z toho 1 500 m³ ihličnatého dreva. Najviac bolo spracovaných vetrových polomov a vývratov. Drevina jedľa biela bola ťažená spravidla z dôvodu napadnutia hubami. Eviduje sa však v obnove lesa. Zastúpenie jedľových porastov je v starších vekových stupňoch s veľkým napadnutím húb z hlavného dôvodu pre senilný vek pre túto drevinu. Tiež sa často v miestach napadnutia trúdnikmi láme vplyvom silného vetra.

Ťažba dreva	Plocha	Ihličnatá	Listnatá	Priemerný náklad na 1 m ³
	ha	m ³	m ³	
Výchovná do 50 r.	54,83	607	1 451	17,18 €
Výchovná nad 50 r.	9,50	24	425	15,68 €
Obnovná úmyselná	24,64	3 348	8 936	13,30 €
Náhodná /kalamita/	2,85	1 500	1 486	12,65 €
Spolu		5 479	12 298	
Celkom ihličnaté + listnaté		17 777		

Výroba štiepky bola realizovaná v roku 2017 formou zberu po ťažbe dreva vývoznou súpravou v objeme 977 m³, kde náklady na 1 m³ činili 12,81 €. Objem štiepky 126 m³ vyrobili naši dodávatelia ťažbovej činnosti svojimi približovacími prostriedkami /ŠLKT, UKT/ pri stromovej metóde. Výrobný náklad tu bol 8 €/m³. Celkove sa vyrobilo 1 103 m³ štiepky z drevnej hmoty, ktorá obyčajne zostáva v porastoch a je potrebné na jej upratanie ešte zaplatiť.

Okrem štiepky pri upratovaní haluziny po ťažbe dreva sme vyrábali z tvrdého dreva zvyšky po ťažbe, ktoré sa zväžali na OM. Tu sa palivové zvyšky priebežne nakladali do kontajnerov /1 kontajner

= 6 m³/). Distribúcia bola zabezpečená dodávateľskou firmou k spotrebiteľovi. Takto sa dodalo 595 m³ drevnej hmoty, ktorá by bola zostala v lese a negatívne pôsobila zvýšením nákladov pri upratovaní poťažbových plôch. Priemerný náklad výroby bol 24,13 €/m³. Tržby činili 17 761,95 €, náklady 13 658,- €. Zisk z tejto činnosti bol 4 103,95 €, čo je 6,90 €/m³. Táto komodita predaja sa udomácnila a je požadovaná v čoraz väčšom objeme.

Celkove sa tak vyťažilo 5 488 m³ ihličnatej a 13 987 m³ listnatej drevnej hmoty = 19 475 m³. V tomto objeme sú zahrnuté aj zvyšky po ťažbe predávané kontajnerovo a štiepka vyrábaná z haluziny. Posledné sortimenty sa podľa zásad do lesnej hospodárskej evidencie /LHE/ nedávajú.

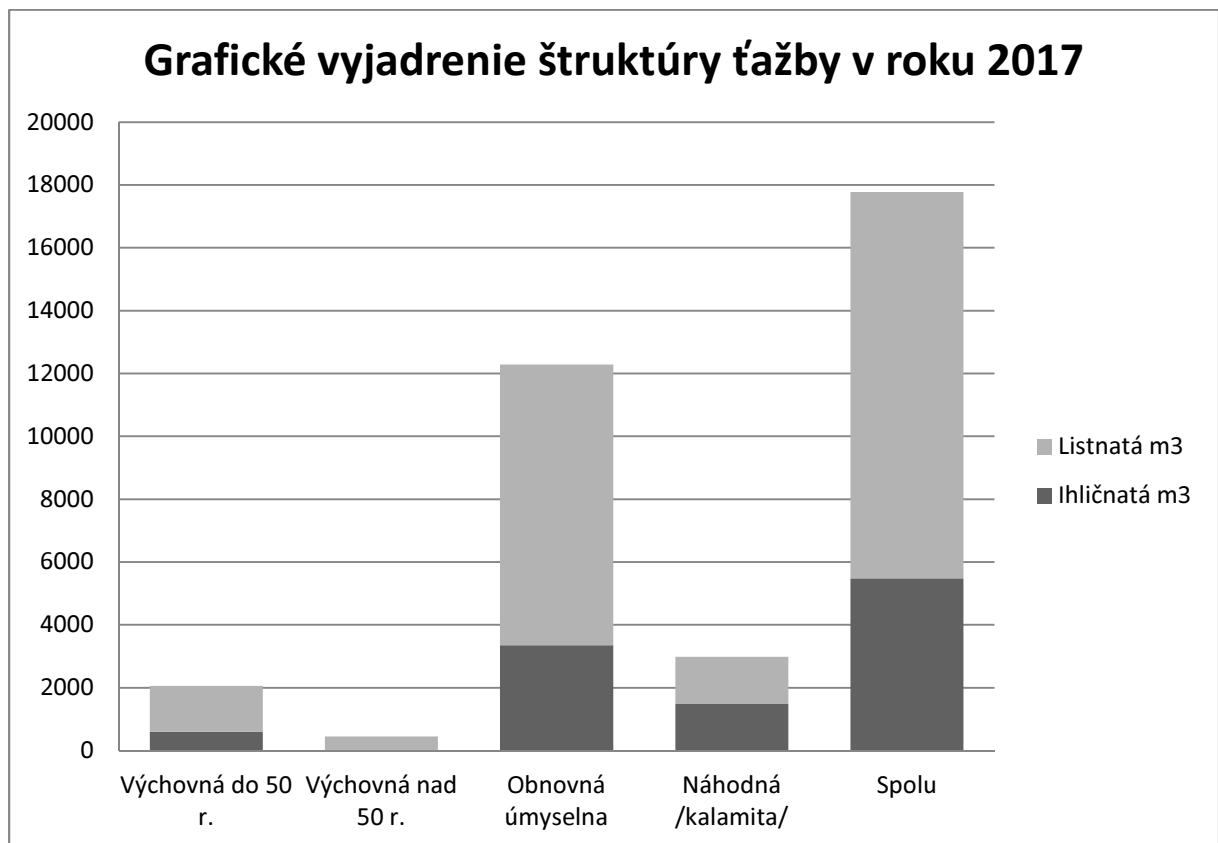

Grafické znázornenie ťažby dreva podľa druhu drevín v roku 2017

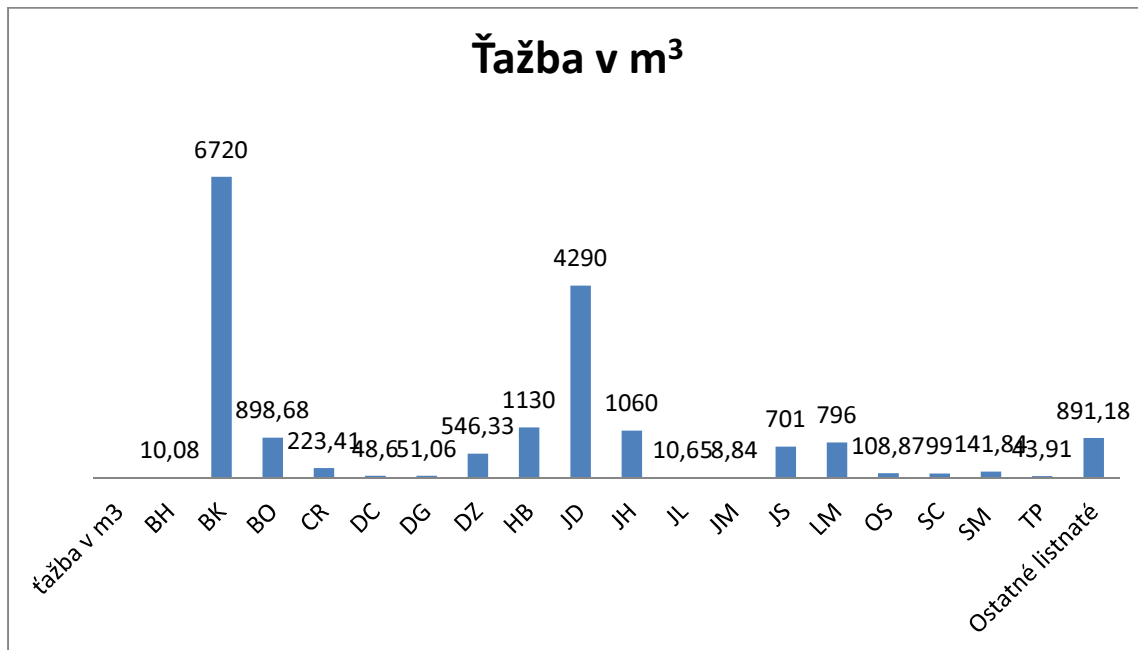

Najviac bola zasahovaná drevina buk pri obnove lesa a výchovných ťažbách. Jedľa sa rúbala úmyselne v súvislosti s obnovou lesa a pri spracovaní kalamity. Vyberali sa jedince choré a poškodené, ktoré boli už v senilnom veku. Úmyselne sa najviac zasahovalo do dreviny hrab a iných mäkkých listnáčov, ktoré prekážajú pri obnove nadmernou fruktifikáciou a brzdením rastu hospodárskych drevín. Ťažba javora sa uskutočňovala predovšetkým vo výchovných ťažbách, kde bolo abnormálne prehustenie. Drevina lipa sa ťažila v porastoch pre vysoký fyziologický vek. Jaseň v poslednom období /cca 15 rokov/ trpí napadnutím húb, ktoré likvidujú od mladých po dospelé jedince. Ochrana zatiaľ nie je známa. Borovica sa ťaží pre predčasné vyschnutie v porastoch zapríčinené atakom buka.

Obnovná ťažba bola nasmerovaná do dielcov prestárlych /nad 130 rokov/ s cieľom ich rozpracovania a navodenia prirodzenej obnovy, ako bolo deklarované v predchádzajúcom roku. Prioritou je usporiadať niektoré dielce od predchádzajúceho spôsobu „obhospodarovania“. V tomto deklarovaní sa musí naďalej pokračovať až sa zmení systém u všetkých obnovovaných dielcoch.

Úmyselnou ťažbou bolo odkrytých **24,64 ha** plôch s cieľom obnovy a pri spracovaní kalamity pribudlo **2,85 ha holín**.

Vo výchove porastov nenastal cielený zvrät. Vykonalo sa 34,81 ha prebierok do 50 rokov, kde sa výrazne prevyšujú plánované objemu ťažby. Je to z toho dôvodu, že ide o porasty v minulom období nevychované, prehustlé a nestabilné. Často sa dostávame k rozpadom mladín a vznikajú plochy pre rekonštrukciu. Nepodarilo sa naplniť náš cieľ a zvrátiť to k lepšiemu. Chýbajú dodávatelia, ktorí by poskytli viac kapacít na vykonanie prebierok. Trošičku sa pokročilo k lepšiemu, ale chýba zásadný

prelom. Vízia bola dostať sa na bilancovaný plošný predpis 105 ha. To musí byť našou prioritou na nasledujúce roky.

V prechádzajúcom roku bol zlý predaj tenkej drevnej hmoty z výchovných ťažieb. Tento rok sa podarilo navýšiť odberateľov ihličnatej vlákliny a tiež listnatej vlákliny, kde narástli aj ceny i zvolnili sa technické podmienky predaja. Boli podpísané kontrakty, ktoré sa neplnili v požadovanom objeme. Treba však povedať aj objektívnu príčinu – bol veľmi zlý rok na plnenia ťažbových úloh – permanentný dážď. Veľký problém pri daždi robí flyšové pásmo, ktoré nedovolí vstúpiť technike do terénu. Nepriazeň počasia najviac zasiahla výchovnú ťažbu z dôvodu nenastúpenia dodávateľov. Dodávatelia, ktorí tu pracovali, boli zasa sústavne obmedzovaní a nepodávali potrebné výkony.

Technická príprava pracovísk a údržba LC, zväžnic, OM a ES;

S prípravou pracovísk sme stále pozadu. Riešili sa len akútne potreby. Chýba tu vykonanie perspektívnej prípravy pre brzdenie finančných prostriedkov na iné účely. Nasledujúci rok sa to prejaví určite negatívne.

V roku 2017 sa urobila zväžnica v časti Dúbrava a Urbanovka. Bolo to tesne pred zblížovaním. Čiastočne sme riešili úpravu skladov v najnutnejšej miere. V závere roka sa vykonalo odvodnenie háklivých častí územia v Bardejovskch Kúpeľoch a Urbanovke.

Vždy sa technologická príprava vykonáva aspoň rok pred výkonom ťažby dreva. Zlý stav zväžnic je veľmi poznamenaný podloží, t. j. flyšom. Zväžnice tvorené z nánosov ílu sa dajú využívať len vo veľmi obmedzenom čase sucha, resp. mrazu.

Budovanie a hlavne **spevnenie odvozných miest /OM/** má veľký význam z hľadiska bezpečnosti výroby. Väčšinou predaj drevnej hmoty /guľatiny/ sa prevádza na týchto pracoviskách. Tu sa zhodnocuje naša produkcia a expeduje odberateľom. Blatisté podložie, zabáranie sa autom pri nakladaní, vyťahovanie auta traktorom a iné komplikácie určite nepridávajú k dobrému menu firmy a samotnému predaju našej vzácnej komodity.

V roku 2017 sa urobila dobrá vec, že sa nám podarilo zastabilizovať lesnú cestu do časti Komárova. Nie je urobený celý úsek. Je potrebné pokračovať a dokončiť celú trasu, aspoň na úroveň prvej.

Pestovateľská činnosť:

V hodnotiacom roku sa zalesnilo 5,27 ha holín, urobilo sa 1,76 ha podsadby a vylepšovanie na 0,10 ha. K tomu sa použilo 37 200 ks sadeníc. Zalesňovali sme dreviny buk, dub, jedľa, smrekovec a čerešňa. Na ploche 21,78 ha sa zaevidovalo prirodzené zmladenie buka, hraba a jedle. Nastal v tomto roku výrazný nárast prirodzeného zmladenia.

Náklad na zalesňovanie činil 5 920,- €. Sadenice boli zakúpené od pestovateľov výberovým konaním za sumu 5 364,50 €.

Pre prípravu plôch na zalesňovanie konkrétnych plôch sa previedlo uhadzovanie – čistenie plôch od poťažbových zvyškov a haluziny na výmere 24,23 ha s priemerným nákladom 389,- € / ha. Vykonané clonné ruby boli taktiež upratané od ťažbových zvyškov pre zdarný vývoj prirodzeného zmladenia na ploche 23,72 ha s nákladom 429,- € / ha. Vykonalo sa dôsledné spravovanie zvyškov dreva do paliva a čistenie plôch. Vyrobilo sa 595 m³ tzv. kontajnerového dreva, ktoré bolo predávané zväčša súkromným osobám. Bola to drevná hmota po vykonaní rubných ťažieb - zvyškov konárov. Týmto počínom sa vyčistili plochy hlavne v časti Bardejovských Kúpeľov, Komárova a Poštárky, kde z prestárlych bukov po vyťažení zostávalo na zemi veľké množstvo polámaných a rozdrobených konárov / 25 – 30 %/. Tieto poťažbové zvyšky dreva sa nakladali do kontajnerov a transportovali záujemcom. Predajom sa získali tržby v objeme 17 761,95 €, ktoré výrazne eliminovali náklady na činnosť uhadzovania haluziny. Náklady na spracovanie zvyškov činili 13 658,- € /t.j. 24,13 €.m³/, takže zisk bol 4 103,95 €. Z jedného m³ predaného dreva spoločnosť mala zisk 6,90 €.

Akútnym problémom odrastajúcich mladín prirodzene vzniknutých po doruboch materského porastu je ich nedostatočná úprava. Neexistuje žiadna úprava mladín, nárastov z prechádzajúcich rokov. Kvalitná bučina je často prerastená nevhodnými drevinami ako hrab a iné. Ponechanie nekvalitných stromov II. etáže, neobnovovanie spodnej etáže s vrchnou, spôsobilo a bude spôsobovať nemalé náklady na likvidáciu predrastlíkov, obrastlíkov na rýchlu nápravu daného stavu. Výkonom odstraňovanie nežiaducich drevín bolo prejdených 5,30 ha. V tomto výkone hrozí enormný nárast plošný i následne nákladový, ak chceme dostať mladiny pod odbornú kontrolu a nenechať znehodnotiť porasty drevinami nevhodným, respektíve ich pokrytie sukcesnými drevinami a krovím. Tento rok bolo vykonaných veľmi málo výrubov, vzhľadom na nedostatok kvalifikovaných pracovníkov.

V rastovom štádiu odrastených mladín /15 – 25 rokov/ je pre jej zdarný vývoj potrebné vykonať výchovný zásah prečistkou /prerezávka, plecí rub, čistka/. Program starostlivosti o les /PSoL/ prikazuje ročne zasiahnuť plochu minimálne 60 ha prečistkami. Toho roku boli vykonané prečistky na ploche 50,17 ha. S týmto deficitom je potrebné sa rýchlo vyrovnáť čo najskôr. Ďalej pre starostlivosť o mladiny sa realizovali prestrihávkou v zabezpečenom prirodzenom zmladení /Bard.Kúpele, Mníchovský potok/ na výmere 9,50 ha a vykonal sa plecí rub na výmere 9,62 ha s cieľom vyčistiť mladiny od nežiaducich drevín.

Na ochranu založených mladín sa vykonávala ochrana proti burine v plošnom objeme 17,30 ha. Proti zveri pred zimným obdobím sa ochránila predovšetkým jedľa na výmere 3,86 ha. Dokončil sa oplôtok na ochranu jedle v Bardejovských Kúpeľoch.

Náklady na vybrané položky pestovných prác v lesníctve:

	m. j.	ha	€
Zalesňovanie holín a podsadby	37 200 ks	7,13	5 920,-
Prirodzené zmladenie po dorube materského porastu	x	21,78	x
Uhadzovanie haluziny (príprava holín na zalesňovanie)	x	24,23	9 422,-
Uhadzovanie haluziny (príprava na PZ – clonné ruby)	x	23,72	10 180,-
Úprava druhej etáže pri doruboch	x	1,50	210,-
Prestrihávkvy	x	9,50	1 280,-
Plečí rub	x	9,62	1 531,-
Prerezávky	x	50,17	7 114,-

Predaj dreva:

Hlavnou komoditou pre tvorbu tržieb je drevná hmota. Spoločnosť Mestské lesy Bardejov, s. r. o. si preto dôsledne vyberá trvalých odberateľov s dobrou platobnou disciplínou. Platba hneď pri odbere drevnej hmoty alebo poskytnutie zálohy s vyrovnaním pri fyzickom odbere. Nechceme, aby sa tvorili pohľadávky za predaný tovar.

Manipulácia, sortimentácia a predaj drevnej hmoty sa prevádzal priamo na odvozných miestach a expedičnom sklade. ES sa budoval priebežne a tým aj využíval. Predaj z ES už dosahoval postupne svoj primeraný efekt výberu. Lepšie sa zhodnotili sortimenty jednotlivých drevín, hlavne cenné listnáče s malým a rozptýleným zastúpením, nakoľko sa sústredili na jedno miesto. Po zhromaždení na ES sa ponúkali záujemcom. Podobne sa mohli aj zvýrazniť v predaji akostné triedy. Nakládka predanej guľatiny na dopravný prostriedok odberateľa zo štvrtej lokality / ES / bola plne hrazená odberateľom, čím sa náklady na prevoz z OM na ES znulovali. Na ES sa priviezlo 1 757 m³ guľatiny z OM a expedovalo 1 797 m³. Na konci roka zostali zásoby v objeme 152,36 m³ pre rozbeh v novom roku.

Expedičný sklad už prispel a bude prispievať po úplnom dobudovaní k obchodnej kultúre predaja najkvalitnejších sortimentov, ktoré sa vyťažili a vyťažia v lesoch Mesta Bardejov.

Na odvozných miesta /OM/ oboch lesníckych úsekov zostali koncoročné zásoby **vrátane hmoty na štiepku** v objeme 654,09 m³, z dôvodu neprístupnosti odvozu. Zásoby boli vytvorené úmyselne pre dobrý rozbeh predaja v roku 2018.

Štruktúra predaja dreva

	OM	ES	spolu
Zahraniční odberatelia	3 326	245	3 571
Malopredaj	2 237	205	2 442
Zmluvní odberatelia	10 936	1 346	12 282

Priemerné speňaženie vlákny a guľatiny bolo v sledovanom období na úrovni 49,09 €/m³.

V roku 2017 sa hospodáril na troch lesných celkoch:

- **LC Mestské lesy Bardejov - 2013-LA068** - objem ťažby **16 956 m³**,
- **LC Neštátne lesy na LHC Kružľov - 2011-LA-038** - objem ťažby **556 m³**,
- **LC Neštátne lesy na LHC Gíraltovce – 2008-LA-02186** - objem ťažby **265 m³**.

Spolu sa vyťažilo a evidovalo v LHE **17 777 m³**. Je to podrobnejšie vidieť v tabuľkovej časti príloh /riadok „H“/. Konečne je riadok „O“ kde vidíme **bilancovaný ročný zostatok v danom hospodárskom celku**.

Mestské lesy Bardejov, s. r. o., ako správca lesného majetku Mesta Bardejov, sa **hlási k prírode blízkeho obhospodarovaniu lesa v intenciách Pro Silva** /významná európska organizácia/ s cieľom vrátiť sa na pôvodné zastúpenie drevín. V rokoch 1950-1960 mala jedľa biela zastúpenie oveľa vyššie. Obnovné zastúpenie materských porastov v časti Bardejovských Kúpeľov sa musí dostať na drevinové zastúpenie existujúcich skupín lesných typov. Jedľa biela, ako dominantná drevina mala viacero účinkov pre liečivé prostredie tejto lokality, čo nie je možné iným nahradiť.

Prehľad firiem s najväčším odberom drevnej hmoty

- Vaják Jozef
- Jozef Buksa
- DAH Biomasa
- DREVOKAP s.r.o.
- František Patkaň - ELSTAV

Finančné ukazovatele

Tržby

	<u>Firmy</u>	<u>Domácnosti</u>	<u>Spolu</u>
Predaj drevnej hmoty	719 793,56	79 814,38	799 607,94

Spoločnosť aj v roku 2017 predávala drevo firmám a domácnostiam. Firmy nakúpili drevo za 719 793,56 € bez DPH, čo predstavuje 90 % z celkových tržieb za drevo, domácnosti sa na celkovej sume za predané drevo podieľali 10 %.

Kmene	735 941,65
Zvyšky po ťažbe	17 761,95
Samovýroba	3 887,87
Čačina	25,00
Štiepka	41 991,47

Vybrané náklady

Nájom

Spoločnosť Mestské lesy Bardejov, s. r. o. odviedla do mestského rozpočtu v roku 2017 spolu 150 000,- €, čím sa položka rozpočtu splnila na 100 %.

Daň z nehnuteľností

Daň z nehnuteľností bola vyrubovaná na základe znaleckých posudkov, ktoré si dala spoločnosť vypracovať začiatkom roka 2014.

Vyrubená daň z nehnuteľností za rok 2017 v €

Komárov	52,67
Nižná Voľa	190,45
Vyšná Voľa	223,30
Zlaté	5 100,87
Mokroluh	1 631,31
Lukavica	568,35
Richvald	622,32
Tarnov	1 006,11
Rokytov	335,40
Spolu	9 730,78

Katastrálne územie	rozloha v ha	% podiel
Bardejov	1 756,4071	63,25
Lukavica	122,7749	4,42
Vyšná Voľa	48,6535	1,75
Nižná Voľa	16,7430	0,60
Zlaté	386,8991	13,93
Mokroluh	170,0127	6,12
Rokytov	53,4610	1,93
Tarnov	117,3556	4,23
Richvald	92,1970	3,32
Komárov	12,4413	0,45
Spolu	2 776,9452	100,00

Oproti roku 2016 sa výška dane z nehnuteľností nezmenila.

Celkové náklady a výnosy

	Celkové náklady/výnosy		
	5xx	6xx	rozdiel
Január	38 954,97	16 614,16	-22 340,81
Február	50 135,17	70 115,90	19 980,73
Marec	84 119,34	97 639,63	13 520,29
Apríl	62 946,79	69 940,12	6 993,33
Máj	83 897,28	82 119,87	-1 777,41
Jún	75 004,59	90 196,53	15 191,94
Júl	57 230,49	60 284,55	3 054,06
August	74 021,24	90 831,03	16 809,79
September	56 507,69	54 779,93	-1 727,76
Október	76 758,50	68 462,98	-8 295,52
November	36 596,57	52 095,82	15 499,25
December	91 328,88	65 002,65	-26 326,23
Spolu	787 501,51	818 083,17	30 581,66

V celkových nákladoch 787 501,51 € je už zahrnutá daň z príjmov právnických osôb vo výške 9 352,39 €.

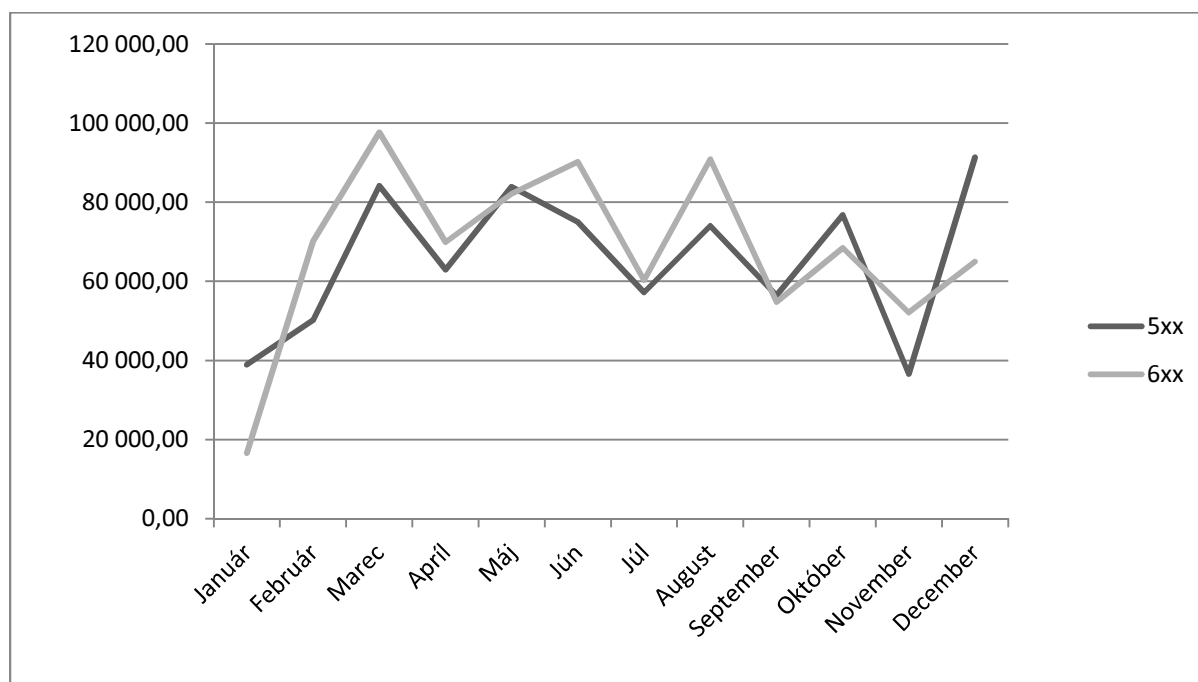

Celkové výnosy v roku 2017 boli 818 083,17 €, celkové náklady v hodnote 787 501,51 €. Zisk po zdanení predstavoval sumu 30 581,66 €.

Náklady/výnosy bez nájomného

	5xx	6xx	rozdiel
Január	38 954,97	16 614,16	-22 340,81
Február	50 135,17	70 115,90	19 980,73
Marec	54 119,34	97 639,63	43 520,29
Apríl	47 946,79	69 940,12	21 993,33
Máj	68 897,28	82 119,87	13 222,59
Jún	60 004,59	90 196,53	30 191,94
Júl	57 230,49	60 284,55	3 054,06
August	59 021,24	90 831,03	31 809,79
September	41 507,69	54 779,93	13 272,24
Október	46 758,50	68 462,98	21 704,48
November	36 596,57	52 095,82	15 499,25
December	76 328,88	65 002,65	-11 326,23
Spolu	637 501,51	818 083,17	180 581,66

Z porovnania nákladov a výnosov očistených od nájomného za lesy môžeme vidieť, že spoločnosť Mestské lesy Bardejov mala výnosy o 180 581,66 € vyššie ako náklady.

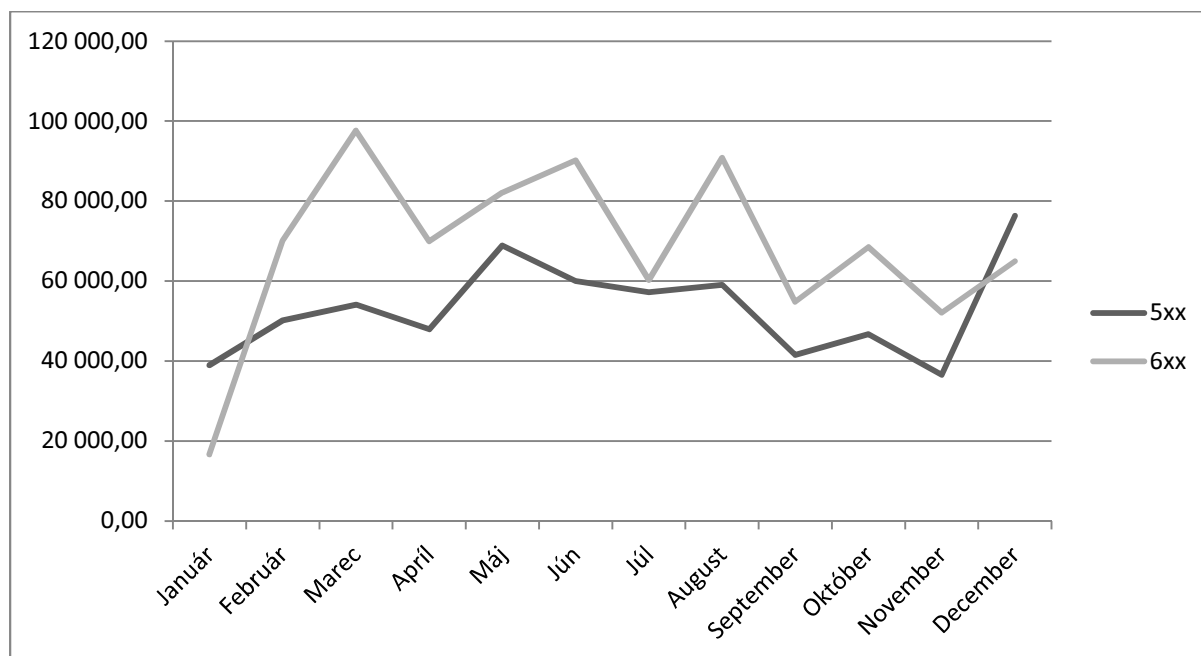

Celkové náklady a výnosy sú po zdanení.

Rozpočet pred zdanením na rok 2017 a jeho porovnanie so skutočnosťou k 31. 12. 2017

Náklady		Schválený rozpočet 2017	Skutočnosť 2017	
Názov účtu				
501	Spotreba materiálu	24 900,00	19 817,90	z rezervy
z toho	<i>sadenice</i>	<i>2 000,00</i>	<i>964,50</i>	<i>4 400,00</i>
	<i>PHM</i>	<i>2 000,00</i>	<i>1 571,55</i>	
	<i>DHM</i>	<i>2 500,00</i>	<i>941,53</i>	
	<i>režijný materiál</i>	<i>4 000,00</i>	<i>4 344,79</i>	
	<i>základný materiál (cesty)</i>	<i>13 000,00</i>	<i>11 834,86</i>	
	<i>náhradné diely</i>	<i>400,00</i>	<i>160,67</i>	
	<i>ostatné</i>	<i>1 000,00</i>		
502	Spotreba energie	2 000,00	1 634,87	
504	Predaný tovar	5 400,00	5 169,59	
511	Opravy a údržba	2 500,00	2 686,99	
512	Cestovné	9 000,00	7 392,96	
513	Reprezentačné	3 000,00	2 836,79	
518	Služby	595 100,00	540 576,67	
z toho	<i>Nájomné za nebytové priestory</i>	<i>6 000,00</i>	<i>5 054,36</i>	
	<i>nájomné za lesy</i>	<i>150 000,00</i>	<i>150 000,00</i>	
	<i>pestovná činnosť</i>	<i>45 000,00</i>	<i>25 176,99</i>	<i>14 547,87</i>
	<i>preprava dreva</i>	<i>26 000,00</i>	<i>23 461,89</i>	
	<i>terénne práce</i>	<i>23 000,00</i>	<i>20 010,00</i>	
	<i>poplatky</i>	<i>700,00</i>	<i>168,52</i>	
	<i>telefónne poplatky</i>	<i>1 700,00</i>	<i>1 516,11</i>	
	<i>reklama</i>	<i>2 500,00</i>	<i>3 020,00</i>	
	<i>softvér</i>	<i>1 400,00</i>	<i>1 257,01</i>	
	<i>školenia a rekvalifikácie</i>	<i>300,00</i>	<i>50,00</i>	
	<i>ťažba</i>	<i>335 000,00</i>	<i>307 197,07</i>	
	<i>ostatné</i>	<i>3 500,00</i>	<i>3 664,72</i>	
521-5	Mzdové náklady	149 000,00	145 537,43	
z toho	<i>THP</i>	<i>143 000,00</i>	<i>142 783,48</i>	
	<i>Dočasní zamestnanci</i>	<i>6 000,00</i>	<i>2 753,95</i>	<i>887,13</i>
527	Zákonné sociálne náklady	9 000,00	5 777,54	
53x	Dane a poplatky	11 000,00	10 731,70	
54x	Iné náklady	20 000,00	29 632,07	
551	Odpisy	5 400,00	4 647,00	
56x	Finančné náklady	2 000,00	1 707,61	
591	Splatná daň z príjmov z bežnej činnosti	0,00	0,00	
	Spolu	838 300,00	778 149,12	19 835,00

Zisk pred zdanením: 39 934,05€

Daň z príjmov: 9 352,39€

Čistý zisk: 30 581,66€

Celkové náklady pred zdanením za rok 2017 dosiahli sumu 778 149,12€, čo je oproti plánovaným 838 300,- € menej o 60 150,88€. V percentuálnom vyjadrení mala spoločnosť o 7 % nižšie náklady ako bolo v pláne.

501 – Náklady na sadenice boli vo výške 5 364,50 €.

Základný materiál sa použil na úpravu lesných ciest a skladov dreva, pričom išlo zväčša o kamenivo.

502 – Spotreba energie bola rozpočtovaná na sumu 2 000,- €, skutočná spotreba el. energie a vody bola v sume 1 634,87 €.

504 – Pod položkou predaný tovar rozumieme náklady na drevo, ktoré sme vykúpili od súkromníkov a následne predali so ziskom. Náklady boli 5 169,59 €, zisk 5 973,06 € (účet 604). Celkový zisk z predaja takéhoto dreva bol 803,47 €.

511 – Opravy a údržba – táto položka pozostáva z nákladov na opravu áut vo vlastníctve spoločnosti a opravy nehnuteľností.

512 – Cestovné predstavuje náklady na pracovné cesty a náhrady za používanie súkromných automobilov na pracovné účely u dvoch vedúcich lesných obvodov.

513 – Reprezentačné bolo vyčerpané na 95 %.

518 – Služby

- Nájomné za nebytové priestory – nájom za priestory v BNV
- Nájomné za lesy – nájom Mestu Bardejovu
- Pestovná činnosť – náklady na pestovnú činnosť zahŕňajú všetky služby spojené v pestovaním lesa
- Preprava dreva je uskutočňovaná na základe zmluvy s externým prepravcom
- Terénne práce predstavujú činnosti súvisiace s udržiavaním lesných ciest a skladov dreva
- V poplatkoch sú zahrnuté poplatky za overovanie listín, poplatky za prístup na portál drevari.sk
- Spoločnosť má svoje reklamné tabule na futbalových štadiónoch v Bardejovskej Novej Vsi a Dlhej Lúke
- Náklady na softvér pozostávajú z platby za účtovný a lesnícky softvér
- Školenia a rekvalifikácie boli vo výške 50,- €
- Náklady na ťažbu boli v hodnote 307 197,07 €.
- Medzi ostatné patrí porez dreva, EK, TK, audit, požiarna ochrana, vývoz odpadu, kosenie skladu dreva, pracovná zdravotná služba, parkovacia karta, poštovné

521-5 – Skutočné mzdové náklady boli vo výške 145 537,43 €, pričom rozpočtované boli schválené v sume 149 000,- €

527 – Záonné sociálne náklady pozostávajú zo stravných lístkov, lekárskech prehliadok, OOPP, náhrad za nemoc a tvorby sociálneho fondu

53x – Dane a poplatky – najvyššou položkou je daň z nehnuteľností vo výške 9 730,78 €. Druhou najvyššou položkou bola daň z motorových vozidiel v sume 663,33 €. Medzi ostatné položky patria kolky, diaľničné nálepky a TKO.

54x – Iné náklady – skladajú sa z darov, PZP a havarijného poistenia, poistenia lesnej stráže, rezervy na pestovateľskú činnosť. V roku 2017 boli rozpočtované náklady na tvorbu rezerv na lesnú pestovateľskú činnosť vo výške 16 500,- €, reálna rezerva však bola o 7 000,- € vyššia a zároveň boli vytvorené opravné položky k pohľadávkam.

551 – V roku 2017 sa odpisovali dve motorové vozidlá – Suzuki Grand Vitara a Opel Vivaro kúpené v roku 2014 a GNSS prijímač.

56x – Finančné náklady – tu zahrňame poplatky banke.

Investície:

2017 – účet 042 – admin. budova s pozemkami -	95 000,00
<u>2017 – účet 042 – GNSS prijímač -</u>	<u>7 375,00</u>
Spolu	102 375,00

Výnosy		Schválený rozpočet 2017	Skutočnosť 2017
Názov účtu			
601	Tržby	846 200,00	799 607,94
z toho	<i>Drevo</i>	<i>774 000,00</i>	<i>735 941,65</i>
	<i>Kontajnerové</i>	<i>16 000,00</i>	<i>17 761,95</i>
	<i>Samovýroba</i>	<i>6 000,00</i>	<i>3 887,87</i>
	<i>Čačina</i>	<i>200,00</i>	<i>25,00</i>
	<i>Štiepka</i>	<i>50 000,00</i>	<i>41 991,47</i>
602	Tržby z výrobných činností		
z toho	<i>doprava a nakladanie dreva</i>	5 400,00	4 969,14
604	<i>Tržby za tovar</i>	6 000,00	5 973,06
613	<i>Zmena stavu výrobkov</i>	500,00	6 504,76
621	Aktivácia materiálu a tovaru	0,00	1 022,40
648	Ostatné výnosy z HČ	3,00	5,87
662	Úroky	1,00	0,00
	Spolu	858 104,00	818 083,17

Výnosy ku koncu roka 2017 boli oproti rozpočtu o 4,66 % nižšie.

Nárast sme zaznamenali pri tržbách za kontajnerové drevo.

Pod zmenou stavu výrobkov rozumieme zásobu dreva na sklade.

Aktivácia materiálu a tovaru predstavuje ihličnaté žrde na výrobu oplôtkov, ktoré boli na sklade k 31. 12. 2017 a ktoré sú určené na oplocovanie mladých porastov na ochranu pred divou zverou a palivové drevo pre vykurovanie administratívnej budovy v BNV.

648 – zľava za stravné lístky.

662 – kreditné úroky v banke.

Tento materiál obsahuje 19 strán + 2 prílohy.

STANOVISKO

Dozornej rady spoločnosti Mestské lesy Bardejov, s. r. o. k Správe o hospodárení obchodnej spoločnosti Mestské lesy Bardejov, s. r. o. za rok 2017

Dozorná rada na svojom zasadnutí dňa 3. 5. 2018 prerokovala Správu o hospodárení obchodnej spoločnosti Mestské lesy Bardejov, s. r. o. za rok 2017.

Dozorná rada konštatuje, že spoločnosť Mestské lesy Bardejov, s. r. o. dosiahla za rok 2017 priaznivý hospodársky výsledok vo výške **30 581,66** po zdanení.

- výnosy spoločnosti.....	818 083,17 €
- náklady spoločnosti.....	787 501,51 €
- zisk pred zdanením	39 934,05 €
- zisk po zdanení /čistý zisk/	30 581,66 €

Dozorná rada upozorňuje na skutočnosť, že spoločnosť nedisponuje žiadnymi vlastnými zdrojmi, ktoré by mohla použiť v oblasti investovania do technického vybavenia spoločnosti na zabezpečenie zvýšenia úrovne jej činnosti.

Po prerokovaní uvedenej správy, Dozorná rada spoločnosti Mestské lesy Bardejov, s. r. o. odporúča orgánom mesta túto správu zobrať na vedomie.

V Bardejove, 3. 5. 2018

Slavomír Hudák
predseda DR

Bilancia plnenia predpisu a vybrané ukazovatele LHE a PSoL

Výberové parametre zostavy:
Referenčný dátum: 31.12.2017

Závod: 1 **Stredisko:** 1

Obhosp: **Vlastník:** 1 (Mestské lesy Bardejov, s.r.o.)

Forma užívania: **PSoL:** 2008-02186 - NEŠTÁTNE LESY NA LHC GIRALTOVCE

Vybrané ukazovatele PSoL

Kategória lesa			H	O	U	spolu	
A	1	Výmera porastovej plochy	stav k 1.1. RZP	67,96			67,96
	2		Zmeny užívacích vzťahov				
	3		Aktuálna výmera	67,96			67,96

Bilancia plnenia predpisu a vybrané ukazovatele LHE

Položka				plocha	ihličnaté	listnaté	spolu	
				ha	m3	m3	m3	
B	4	Aktuálny stav plôch na zalesnenie (aktuálny zostatok bilancie holín)	Sadba,	prvé				
	5		sejba	opakované				
	6		Podsadba,	prvé				
	7		podsejba	opakované				
C	8	Pôvodný predpis k 1. 1. platnosti PSoL	Prečistky		19,19			
	9		Ťažba	výchovná do 50 r.	38,31	158	751	909
	10			výchovná nad 50 r.				
	11			obnovná		98	1 075	1 173
	12			CELKOM		256	1 826	2 082
D	13	Korekcia predpisu zmenou plánu výchovy a zmenou plánu, ovplyvňujúcou celkový objem dreva predpísaný na ťažbu plánom za celok (v zmysle Vyhl. 453/2006, §37, ods.3)	Prečistky					
	14		Ťažba	výchovná do 50 r. (písm. e)				
	15			výchovná nad 50 r. (písm. b,c,d)				
	16			obnovná (písm. a,b)				
	17			CELKOM				
E	18	Korekcia predpisu (vrátane korekcie zmien) zmenou užívacích vzťahov (roztaxácia predpisu PSoL a roztaxácia zmeny plánu)	Prečistky					
	19		Ťažba	výchovná do 50 r.				
	20			výchovná nad 50 r.				
	21			obnovná				
	22			CELKOM				
F	23	Aktuálny predpis	Prečistky (riadky 8+13+18)		19,19			
	24		Ťažba	výchovná do 50 r. (riadky 9+14+19)	38,31	158	751	909
	25			výchovná nad 50 r. (riadky 10+15+20)				
	26			obnovná (riadky 11+16+21)		98	1 075	1 173
	27			CELKOM		256	1 826	2 082
G	28	Úpravy plánu, ovplyvňujúce plochový predpis výchovných zásahov (v zmysle Vyhl. 453/2006, §38,ods.2) vrátane ich roztaxácie	Prečistky (písm. d,e,h)					
	29		Ťažba	výchovná do 50 r. (písm. b,c,e,f,g)				
	30			výchovná nad 50 r. (písm. b,f,g)				
H	31	Aktuálny predpis vrátane úprav plánu, ovplyvňujúcich plochový predpis výchovných zásahov	Prečistky (riadky 23+28)		19,19			
	32		Ťažba	výchovná do 50 r. (riadky 24+29)	38,31	158	751	909
	33			výchovná nad 50 r. (riadky 25+30)				
	34			obnovná (riadok 26)		98	1 075	1 173
	35			CELKOM		256	1 826	2 082

I	36	Evidovaná LHE za aktuálny rok (nezahrňuje roztaxáciu)	Prečistky							
	37		Ťažba	výchovná do 50 r.	4,66	28,32	236,65	264,97		
	38			výchovná nad 50 r.						
	39			obnovná						
	40			Úmyselná spolu (r. 37+38+39)		28,32	236,65	264,97		
	41			Náhodná						
	42			Mimoriadna						
	43			CELKOM (r.40+41+42)		28,32	236,65	264,97		
J	44	Korekcia LHE zmenou užívacích vzťahov (roztaxácia LHE aktuálneho roku)	Prečistky							
	45		Ťažba	výchovná do 50 r.						
	46			výchovná nad 50 r.						
	47			obnovná						
	48			Úmyselná spolu (r. 45+46+47)						
	49			Náhodná						
	50			Mimoriadna						
	51			CELKOM (r.48+49+50)						
K	52	Evidovaná LHE od začiatku platnosti PSoL (nezahrňuje roztaxáciu)	Prečistky							
	53		Ťažba	výchovná do 50 r.	4,66	28,32	236,65	264,97		
	54			výchovná nad 50 r.						
	55			obnovná						
	56			Úmyselná spolu (r. 53+54+55)		28,32	236,65	264,97		
	57			Náhodná						
	58			Mimoriadna						
	59			CELKOM (r.56+57+58)		28,32	236,65	264,97		
L	60	Korekcia LHE zmenou užívacích vzťahov (roztaxácia LHE od začiatku platnosti PSoL)	Prečistky							
	61		Ťažba	výchovná do 50 r.						
	62			výchovná nad 50 r.						
	63			obnovná						
	64			Úmyselná spolu (r. 61+62+63)						
	65			Náhodná						
	66			Mimoriadna						
	67			CELKOM (r.64+65+66)						
M	68	Aktuálny stav lesnej hospodárskej evidencie	Prečistky (r.52+60)							
	69		Ťažba	výchovná do 50 r. (r.53+61)	4,66	28,32	236,65	264,97		
	70			výchovná nad 50 r. (r.54+62)						
	71			obnovná (r.55+63)						
	72			Úmyselná spolu (r. 69+70+71)		28,32	236,65	264,97		
	73			Náhodná (r.57+65)						
	74			Mimoriadna (r.58+66)						
	75			CELKOM (r.72+73+74)		28,32	236,65	264,97		
N	76	Zostatok úloh do konca platnosti PSoL <i>Údaj je pre jednotlivé druhy ťažieb je informatívny, posudzuje sa sumárny zostatok za všetky druhy ťažieb (viď aktuálne znenie Zákona o lesoch, §23, ods. 7).</i>	Prečistky (r.31-68)				19,19			
	77		Ťažba	výchovná do 50 r. (r.32-69)	33,65	129,68	514,35	644,03		
	78			výchovná nad 50 r. (r.33-70)						
	79			obnovná (r.34-71)		98,00	1 075,00	1 173,00		
	80			Náhodná (r.-73)						
	81			Mimoriadna (r.-74)						
	82			CELKOM (r.77+78+79+80+81)		227,68	1 589,35	1 817,03		
O	83	Bilancovaný ročný zostatok úloh do konca platnosti PSoL (N/zostávajúci počet rokov) <i>Údaj je pre jednotlivé druhy ťažieb je informatívny, posudzuje sa sumárny zostatok za všetky druhy ťažieb (viď aktuálne znenie Zákona o lesoch, §23, ods. 7).</i>	Prečistky							
	84		Ťažba	výchovná do 50 r.						
	85			výchovná nad 50 r.						
	86			obnovná						
	87			náhodná						
	88			mimoriadna						
	89			CELKOM (r.84+85+86+87+88)						

Bilancia plnenia predpisu a vybrané ukazovatele LHE a PSoL

Výberové parametre zostavy:

Referenčný dátum: 31.12.2017

Závod: 1 **Stredisko:** 1

Obhosp: **Vlastník:** 1 (Mestské lesy Bardejov, s.r.o.)

Forma užívania: **PSoL:** 2011-LA038 - NEŠTÁTNE LESY NA LHC KRUŽĽOV

Vybrané ukazovatele PSoL

Kategória lesa			H	O	U	spolu
A	1	Výmera porastovej plochy	stav k 1.1. RZP	81,28	15,40	96,68
	2		Zmeny užívacích vzťahov			
	3		Aktuálna výmera	81,28	15,40	96,68

Bilancia plnenia predpisu a vybrané ukazovatele LHE

Položka				plocha	ihličnaté	listnaté	spolu	
				ha	m3	m3	m3	
B	4	Aktuálny stav plôch na zalesnenie (aktuálny zostatok bilancie holín)	Sadba, sejba	prvé	0,64			
	5			opakované				
	6		Podsadba, podsejba	prvé				
	7			opakované				
C	8	Pôvodný predpis k 1. 1. platnosti PSoL	Prečistky		12,43			
	9		Ťažba	výchovná do 50 r.				
	10			výchovná nad 50 r.	19,71	40	760	800
	11			obnovná		1 850	10 340	12 190
	12			CELKOM		1 890	11 100	12 990
D	13	Korekcia predpisu zmenou plánu výchovy a zmenou plánu, ovplyvňujúcou celkový objem dreva predpísaný na ťažbu plánom za celok (v zmysle Vyhl. 453/2006, §37, ods.3)	Prečistky					
	14		Ťažba	výchovná do 50 r. (písm. e)				
	15			výchovná nad 50 r. (písm. b,c,d)				
	16			obnovná (písm. a,b)				
	17			CELKOM				
E	18	Korekcia predpisu (vrátane korekcie zmien) zmenou užívacích vzťahov (roztaxácia predpisu PSoL a roztaxácia zmeny plánu)	Prečistky					
	19		Ťažba	výchovná do 50 r.				
	20			výchovná nad 50 r.				
	21			obnovná				
	22			CELKOM				
F	23	Aktuálny predpis	Prečistky (riadky 8+13+18)		12,43			
	24		Ťažba	výchovná do 50 r. (riadky 9+14+19)				
	25			výchovná nad 50 r. (riadky 10+15+20)	19,71	40	760	800
	26			obnovná (riadky 11+16+21)		1 850	10 340	12 190
	27			CELKOM		1 890	11 100	12 990
G	28	Úpravy plánu, ovplyvňujúce plochový predpis výchovných zásahov (v zmysle Vyhl. 453/2006, §38, ods.2) vrátane ich roztaxácie	Prečistky (písm. d,e,h)					
	29		Ťažba	výchovná do 50 r. (písm. b,c,e,f,g)				
	30			výchovná nad 50 r. (písm. b,f,g)				
H	31	Aktuálny predpis vrátane úprav plánu, ovplyvňujúcich plochový predpis výchovných zásahov	Prečistky (riadky 23+28)		12,43			
	32		Ťažba	výchovná do 50 r. (riadky 24+29)				
	33			výchovná nad 50 r. (riadky 25+30)	19,71	40	760	800
	34			obnovná (riadok 26)		1 850	10 340	12 190
	35			CELKOM		1 890	11 100	12 990

I	36	Evidovaná LHE za aktuálny rok (nezahrňuje roztaxáciu)	Prečistky								
	37		Ťažba	výchovná do 50 r.							
	38			výchovná nad 50 r.							
	39			obnovná				50,41	505,80	556,21	
	40			Úmyselná spolu (r. 37+38+39)				50,41	505,80	556,21	
	41			Náhodná							
	42			Mimoriadna							
	43			CELKOM (r.40+41+42)				50,41	505,80	556,21	
J	44	Korekcia LHE zmenou užívacích vzťahov (roztaxácia LHE aktuálneho roku)		Prečistky							
	45		Ťažba	výchovná do 50 r.							
	46			výchovná nad 50 r.							
	47			obnovná							
	48			Úmyselná spolu (r. 45+46+47)							
	49			Náhodná							
	50			Mimoriadna							
	51			CELKOM (r.48+49+50)							
K	52	Evidovaná LHE od začiatku platnosti PSoL (nezahrňuje roztaxáciu)		Prečistky							
	53		Ťažba	výchovná do 50 r.							
	54			výchovná nad 50 r.							
	55			obnovná				421,52	1 912,74	2 334,26	
	56			Úmyselná spolu (r. 53+54+55)				421,52	1 912,74	2 334,26	
	57			Náhodná					128,91	128,91	
	58			Mimoriadna							
	59			CELKOM (r.56+57+58)				421,52	2 041,65	2 463,17	
L	60	Korekcia LHE zmenou užívacích vzťahov (roztaxácia LHE od začiatku platnosti PSoL)		Prečistky							
	61		Ťažba	výchovná do 50 r.							
	62			výchovná nad 50 r.							
	63			obnovná							
	64			Úmyselná spolu (r. 61+62+63)							
	65			Náhodná							
	66			Mimoriadna							
	67			CELKOM (r.64+65+66)							
M	68	Aktuálny stav lesnej hospodárskej evidencie		Prečistky (r.52+60)							
	69		Ťažba	výchovná do 50 r. (r.53+61)							
	70			výchovná nad 50 r. (r.54+62)							
	71			obnovná (r.55+63)				421,52	1 912,74	2 334,26	
	72			Úmyselná spolu (r. 69+70+71)				421,52	1 912,74	2 334,26	
	73			Náhodná (r.57+65)					128,91	128,91	
	74			Mimoriadna (r.58+66)							
	75			CELKOM (r.72+73+74)				421,52	2 041,65	2 463,17	
N	76	Zostatok úloh do konca platnosti PSoL		Prečistky (r.31-68)				12,43			
	77	Údaj je pre jednotlivé druhy ťažieb je informatívny, posudzuje sa sumárny zostatok za všetky druhy ťažieb (viď aktuálne znenie Zákona o lesoch, §23, ods. 7).	Ťažba	výchovná do 50 r. (r.32-69)							
	78			výchovná nad 50 r. (r.33-70)				19,71	40,00	760,00	800,00
	79			obnovná (r.34-71)				1 428,48	8 427,26	9 855,74	
	80			Náhodná (r.-73)					-128,91	-128,91	
	81			Mimoriadna (r.-74)							
	82			CELKOM (r.77+78+79+80+81)				1 468,48	9 058,35	10 526,83	
O	83	Bilancovaný ročný zostatok úloh do konca platnosti PSoL (N/zostávajúci počet rokov)	Prečistky				4,14				
	84	Údaj je pre jednotlivé druhy ťažieb je informatívny, posudzuje sa sumárny zostatok za všetky druhy ťažieb (viď aktuálne znenie Zákona o lesoch, §23, ods. 7).	Ťažba	výchovná do 50 r.							
	85			výchovná nad 50 r.				6,57	13,33	253,33	266,67
	86			obnovná				476,16	2 809,09	3 285,25	
	87			náhodná					-42,97	-42,97	
	88			mimoriadna							
	89			CELKOM (r.84+85+86+87+88)				489,49	3 019,45	3 508,94	

Bilancia plnenia predpisu a vybrané ukazovatele LHE a PSoL

Výberové parametre zostavy:

Referenčný dátum: 31.12.2017

Závod: 1 **Stredisko:** 1

Obhosp: **Vlastník:**

Forma užívania: **PSoL:** 2013-LA068 - MESTSKÉ LESY BARDEJOV

Vybrané ukazovatele PSoL

Kategória lesa			H	O	U	spolu	
A	1	Výmera porastovej plochy	stav k 1.1. RZP	2 606,03	49,98		2 656,01
	2		Zmeny užívacích vzťahov				
	3		Aktuálna výmera	2 606,03	49,98		2 656,01

Bilancia plnenia predpisu a vybrané ukazovatele LHE

Položka				plocha	ihličnaté	listnaté	spolu
				ha	m3	m3	m3
B	4	Aktuálny stav plôch na zalesnenie (aktuálny zostatok bilancie holín)	Sadba, sejba	prvé	26,54		
	5		opakované	0,00			
	6		Podsadba, podsejba	prvé	0,12		
	7		opakované				
C	8	Pôvodný predpis k 1. 1. platnosti PSoL	Prečistky		402,89		
	9		výchovná do 50 r.	690,02	6 123	6 946	13 069
	10		výchovná nad 50 r.	332,67	2 570	7 395	9 965
	11		obnovná		77 794	77 952	155 746
	12		CELKOM		86 487	92 293	178 780
D	13	Korekcia predpisu zmenou plánu výchovy a zmenou plánu, ovplyvňujúcou celkový objem dreva predpísaný na ťažbu plánom za celok (v zmysle Vyhl. 453/2006, §37, ods.3)	Prečistky				
	14		výchovná do 50 r. (písm. e)		40	45	85
	15		výchovná nad 50 r. (písm. b,c,d)	-24,99			
	16		obnovná (písm. a,b)		150	1 900	2 050
	17		CELKOM		190	1 945	2 135
E	18	Korekcia predpisu (vrátane korekcie zmien) zmenou užívacích vzťahov (roztaxácia predpisu PSoL a roztaxácia zmeny plánu)	Prečistky				
	19		výchovná do 50 r.				
	20		výchovná nad 50 r.				
	21		obnovná				
22	CELKOM						
F	23	Aktuálny predpis	Prečistky (riadky 8+13+18)		402,89		
	24		výchovná do 50 r. (riadky 9+14+19)	690,02	6 163	6 991	13 154
	25		výchovná nad 50 r. (riadky 10+15+20)	307,68	2 570	7 395	9 965
	26		obnovná (riadky 11+16+21)		77 944	79 852	157 796
	27		CELKOM		86 677	94 238	180 915
G	28	Úpravy plánu, ovplyvňujúce plochový predpis výchovných zásahov (v zmysle Vyhl. 453/2006, §38,ods.2) vrátane ich roztaxácie	Prečistky (písm. d,e,h)		0,60		
	29		výchovná do 50 r. (písm. b,c,e,f,g)				
	30		výchovná nad 50 r. (písm. b,f,g)				
H	31	Aktuálny predpis vrátane úprav plánu, ovplyvňujúcich plochový predpis výchovných zásahov	Prečistky (riadky 23+28)		403,49		
	32		výchovná do 50 r. (riadky 24+29)	690,02	6 163	6 991	13 154
	33		výchovná nad 50 r. (riadky 25+30)	307,68	2 570	7 395	9 965
	34		obnovná (riadok 26)		77 944	79 852	157 796
	35		CELKOM		86 677	94 238	180 915

I	36	Evidovaná LHE za aktuálny rok (nezahrňuje roztaxáciu)	Prečistky		50,17			
	37		Ťažba	výchovná do 50 r.	30,15	578,52	1 214,54	1 793,06
	38			výchovná nad 50 r.	9,50	24,68	424,67	449,35
	39			obnovná		3 297,62	8 430,64	11 728,26
	40			Úmyselná spolu (r. 37+38+39)		3 900,82	10 069,85	13 970,67
	41			Náhodná		1 499,72	1 485,69	2 985,41
	42			Mimoriadna				
	43			CELKOM (r.40+41+42)		5 400,54	11 555,54	16 956,08
J	44	Korekcia LHE zmenou užívateľských vzťahov (roztaxácia LHE aktuálneho roku)	Prečistky					
	45		Ťažba	výchovná do 50 r.				
	46			výchovná nad 50 r.				
	47			obnovná				
	48			Úmyselná spolu (r. 45+46+47)				
	49			Náhodná				
	50			Mimoriadna				
	51			CELKOM (r.48+49+50)				
K	52	Evidovaná LHE od začiatku platnosti PSoL (nezahrňuje roztaxáciu)	Prečistky		89,58			
	53		Ťažba	výchovná do 50 r.	82,29	1 626,51	2 913,45	4 539,96
	54			výchovná nad 50 r.	17,32	175,49	930,43	1 105,92
	55			obnovná		17 269,29	33 861,01	51 130,30
	56			Úmyselná spolu (r. 53+54+55)		19 071,29	37 704,89	56 776,18
	57			Náhodná		9 242,15	8 441,53	17 683,68
	58			Mimoriadna				
	59			CELKOM (r.56+57+58)		28 313,44	46 146,42	74 459,86
L	60	Korekcia LHE zmenou užívateľských vzťahov (roztaxácia LHE od začiatku platnosti PSoL)	Prečistky					
	61		Ťažba	výchovná do 50 r.				
	62			výchovná nad 50 r.				
	63			obnovná				
	64			Úmyselná spolu (r. 61+62+63)				
	65			Náhodná				
	66			Mimoriadna				
	67			CELKOM (r.64+65+66)				
M	68	Aktuálny stav lesnej hospodárskej evidencie	Prečistky (r.52+60)		89,58			
	69		Ťažba	výchovná do 50 r. (r.53+61)	82,29	1 626,51	2 913,45	4 539,96
	70			výchovná nad 50 r. (r.54+62)	17,32	175,49	930,43	1 105,92
	71			obnovná (r.55+63)		17 269,29	33 861,01	51 130,30
	72			Úmyselná spolu (r. 69+70+71)		19 071,29	37 704,89	56 776,18
	73			Náhodná (r.57+65)		9 242,15	8 441,53	17 683,68
	74			Mimoriadna (r.58+66)				
	75			CELKOM (r.72+73+74)		28 313,44	46 146,42	74 459,86
N	76	Zostatok úloh do konca platnosti PSoL <i>Údaj je pre jednotlivé druhy ťažieb je informatívny, posudzuje sa sumárny zostatok za všetky druhy ťažieb (viď aktuálne znenie Zákona o lesoch, §23, ods. 7).</i>	Prečistky (r.31-68)		313,91			
	77		Ťažba	výchovná do 50 r. (r.32-69)	607,73	4 536,49	4 077,55	8 614,04
	78			výchovná nad 50 r. (r.33-70)	290,36	2 394,51	6 464,57	8 859,08
	79			obnovná (r.34-71)		60 674,71	45 990,99	106 665,70
	80			Náhodná (r.-73)		-9 242,15	-8 441,53	-17 683,68
	81			Mimoriadna (r.-74)				
	82			CELKOM (r.77+78+79+80+81)		58 363,56	48 091,58	106 455,14
O	83	Bilancovaný ročný zostatok úloh do konca platnosti PSoL (N/zostávajúci počet rokov) <i>Údaj je pre jednotlivé druhy ťažieb je informatívny, posudzuje sa sumárny zostatok za všetky druhy ťažieb (viď aktuálne znenie Zákona o lesoch, §23, ods. 7).</i>	Prečistky		62,78			
	84		Ťažba	výchovná do 50 r.	121,55	907,30	815,51	1 722,81
	85			výchovná nad 50 r.	58,07	478,90	1 292,91	1 771,82
	86			obnovná		12 134,94	9 198,20	21 333,14
	87			náhodná		-1 848,43	-1 688,31	-3 536,74
	88			mimoriadna				
	89			CELKOM (r.84+85+86+87+88)		11 672,71	9 618,32	21 291,03

MESTSKÉ LESY BARDEJOV, S. R. O.

Na rokovanie
MsR dňa: 17. 5. 2018

Materiál č.

Správa o činnosti Dozornej rady spoločnosti Mestské lesy Bardejov, s. r. o. za rok 2017

Na základe:

Plánu zasadnutí

Návrh na uznesenie:

Mestská rada v Bardejove po prerokovaní
odporúča MsZ:

zobrať na vedomie Správu o činnosti Dozornej
rady spoločnosti Mestské lesy Bardejov,
s. r. o. za rok 2017

Predkladá:

Slavomír Hudák
predseda dozornej rady

Spracovateľ:

Slavomír Hudák
predseda dozornej rady

Spravodajca:

Slavomír Hudák
predseda dozornej rady

Správa o činnosti Dozornej rady spoločnosti Mestské lesy Bardejov, s. r. o. za rok 2017

Dozorná rada spoločnosti Mestské lesy Bardejov, s. r. o. (ďalej len „**DR**“) v súlade so znením Obchodného zákonníka plní v spoločnosti Mestské lesy Bardejov, s. r. o. (ďalej len „**ML Bardejov**“) kontrolnú úlohu, vrátane dohľadu nad činnosťou konateľa a celej spoločnosti. Svoju činnosť vykonáva v súlade so Zakladateľskou listinou spoločnosti ML Bardejov. V uvedenom dokumente sú zakotvené právomoci, povinnosti a počet členov DR.

V období od 01.01.2017 do 31.12.2017 (ďalej len „**sledované obdobie**“) pôsobila DR zložená:

- predseda DR: Slavomír Hudák,
- členovia DR: Ing. Marcel Tribus a Mgr. Jozef Guliga,

DR schválila túto správu o svojej činnosti a odporučila predsedovi DR jej predloženie **riadnemu valnému zhromaždeniu** v zmysle § 138 Obchodného zákonníka.

V sledovanom období sa uskutočnilo šesť zasadnutí DR.

Účasť jednotlivých členov na zasadnutiach DR:

Slavomír Hudák.....	7 krát
Ing. Marcel Tribus	7 krát
Mgr. Jozef Guliga.. ..	7 krát

Zápisnice zo zasadnutí DR, ktoré obsahujú všetky zásadné skutočnosti o priebehu rokovania DR, sú uložené v sídle spoločnosti s priloženými podpísanými prezenčnými listinami členov DR.

DR si plnila povinnosti, ktoré jej vyplývajú najmä z Obchodného zákonníka a zo Zakladateľskej listiny spoločnosti. Obligatórnymi úkonmi DR bolo prijatie stanoviska k:

- k správe o hospodárení spoločností za predchádzajúce obdobie (2016),
- k účtovnej závierke za predchádzajúce obdobie ,
- k návrhu na rozdelenie zisku dosiahnutého za predchádzajúce obdobie,

DR ako najvyšší kontrolný orgán spoločnosti na svojich zasadnutiach v sledovanom období prerokovala a riešila potrebné úlohy a zamerala sa najmä na:

- plnenie úloh uložených valným zhromaždením,
- návrh plánu hospodárskych úloh a investičných akcií na rok 2018,
- návrh zmeny hospodárskych úloh a investičných akcií na rok 2017,
- sledovanie činnosti konateľa z hľadiska presadzovania efektívnosti hospodárenia spoločností, a riešenie rozvojových zámerov spoločností,
- hospodársku a finančnú činnosť spoločností, stav jej majetku , jej záväzkov a pohľadávok,
- riadne vedenie účtovníctva,
- plnenie finančného rozpočtu,
- povinné zverejňovanie zmlúv, objednávok a faktúr v zmysle zák. č. 211/2000 Z.z.,
- pripravenosť spoločnosti na možnosť čerpania NFP z fondov EU,
- obhliadku a kontrolu stavu lesných porastov.

DR konštatuje, že v sledovanom období nezistila žiadne nedostatky vo výkone pôsobnosti konateľa spoločností pri presadzovaní cieľov a efektívnosti hospodárenia spoločnosti. Spoločnosť ML Bardejov striktné dodržiava ustanovenia Zákona o slobodnom prístupe k informáciám v spojení s Občianskym zákonníkom a všetky dokumenty, ktoré sa musia zverejňovať, sú predpísaným spôsobom zverejnené na webovom sídle spoločnosti. DR ďalej konštatuje, že reálny stav zásob drevnej hmoty v niektorých JPRL nekorešponduje so stavom zásob uvádzaným v PsOL LA068.

Kladne treba zhodnotiť skutočnosť, že spoločnosť dosiahla plánované hospodárske výsledky ako aj to, že finančné záväzky vyplývajúce zo zmluvy s Mestom Bardejov boli splnené. Priaznivou skutočnosťou je to, že spoločnosť má len minimum pohľadávok po lehote splatnosti, ktoré by sa javili ako neriešiteľné, čo svedčí o vybudovaní kvalitných dodávateľsko – odberateľských vzťahov. Pozitívnym je nárast výkonov pri oprave ciest, zväznic a celej dopravnej lesnej siete. Spoločnosť

nemá úvery, javí sa zdravá. Vedenie spoločnosti úzko spolupracuje s DR, DR sa snaží aktívne vstupovať do riešenia jednotlivých úloh. Celkové ekonomická a finančná situácia spoločnosti je dobrá.

Slavomír Hudák
predseda dozornej rady

Bardejov 3. 5. 2018